La Pierre

Bulletin municipal n°21 - hiver 2022-2023

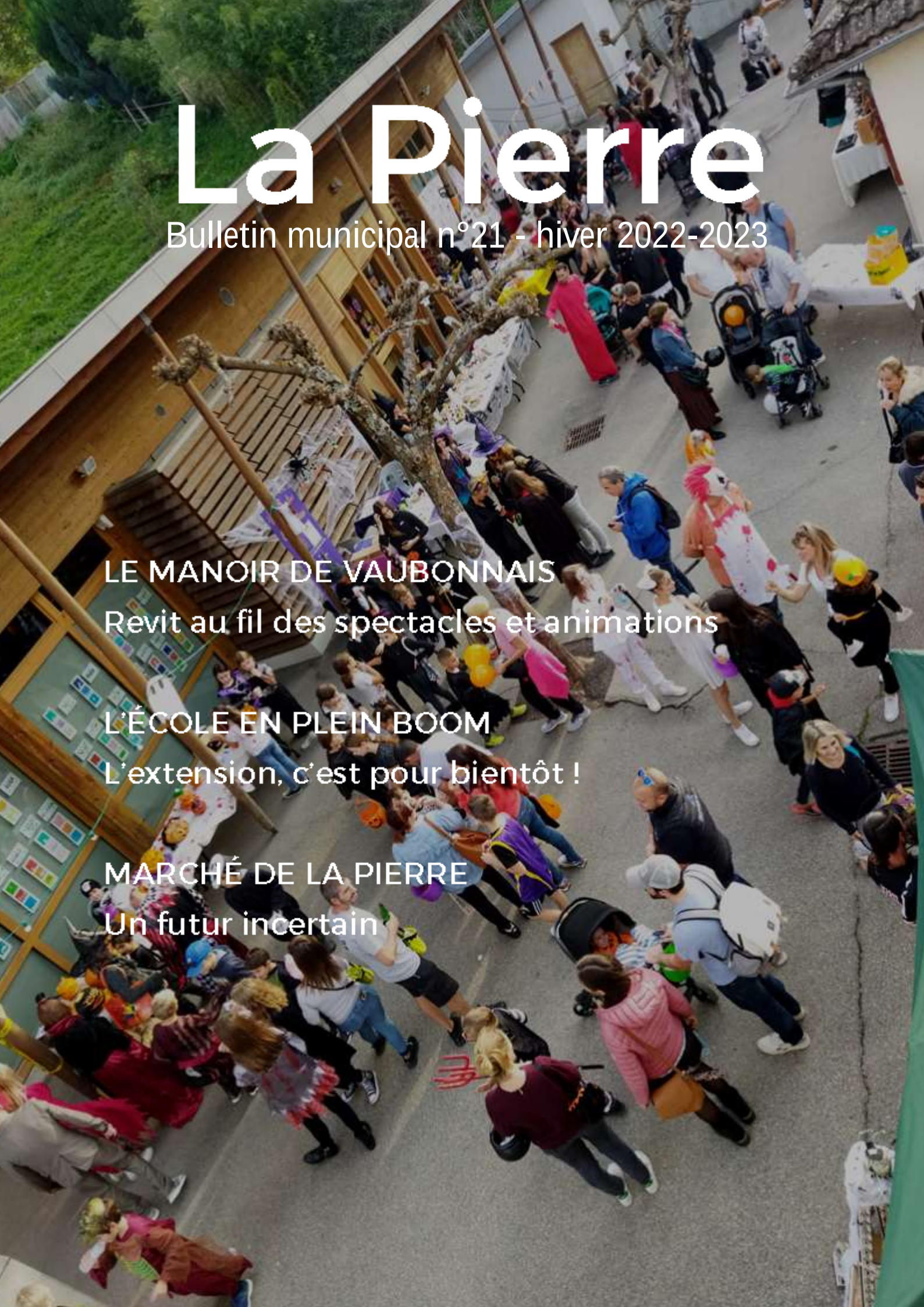

LE MANOIR DE VAUBONNAIS

Revit au fil des spectacles et animations

L'ÉCOLE EN PLEIN BOOM

L'extension, c'est pour bientôt !

MARCHÉ DE LA PIERRE

Un futur incertain

Sommaire

4 RAMASSAGE DES DÉCHETS
Civisme et éducation

5 DES BROYEURS VOLANTS
Les déchets verts, une ressource

6 LA CANTINE DE LA PIERRE
Bien accueillir nos enfants

7 L'ÉCOLE GRANDIT
Le projet de nouveau bâtiment se précise

9 LE MANOIR DE VAUBONNAIS
Revit grâce aux animations

10 À VÉLO ET EN MUSIQUE
Concert en plein air

11 LE MOIS DE LA NUIT
Observer les étoiles depuis le village

12 LE MARCHÉ DE LA PIERRE
La pérennité du marché menacée ?

13 LE POINT SUR LES TRAVAUX
L'église et la salle des fêtes

14 CINÉTOILES
Un succès qui ne se dément pas !

15 TRANSPORTS EN COMMUN
Des efforts à faire pour les usagers !

16 AU REVOIR NOËL
Noël Charlon nous a quittés

17 MAIRIE ET ÉTAT CIVIL

18-22 LA VIE DES ASSOCIATIONS
La Pierre'Kiroul / Les Pervenches / Les Petits Pieds Rois / L'ombre de l'Histoire / une AMAP / L'AGV

23 ET AU MILIEU COULE UNE RIVIÈRE
Le SYMBHI vous informe

Directeur de la publication : Jean-Yves Gayet // Rédaction : toute l'équipe municipale // Mise en page : Uppercase // Un grand merci aux associations pour leurs contributions // Crédit photo : AGV LA Pierre, l'ombre de l'Histoire, Les Petits Pieds Rois, La Pierre'Kiroul, Club Les Pervenches // Tiré à 320 exemplaires

Le mot du maire

Pierroises, Pierrois, Chers Amis,

J'espère que vous avez passé un bel été malgré l'épisode caniculaire que nous avons subi.

Nous souhaitons la bienvenue dans l'équipe à Sandrine Nahum, notre nouvelle secrétaire de Mairie. Ne manquez pas d'aller lui dire bonjour, vous serez toujours accueillis avec le sourire.

L'heure de la reprise est déjà bien entamée pour cet automne et l'équipe municipale s'affaire actuellement sur 3 grands axes de travail :

La **construction de l'extension de l'école maternelle** avec cette année 98 enfants scolarisés qui nous permettra de les accueillir dans des conditions optimales.

Le lancement d'une étude pour la réfection de la toiture de notre église.

Le lancement de l'appel à candidature pour les **travaux d'urgence du Manoir de Vaubonnais**.

Comme vous avez pu le constater, les travaux de la piste cyclable sur la RD 523 sont terminés ce qui a permis à notre parking communal d'être rendu libre dans son intégralité.

Au vu des coûts de l'énergie, nous diminuons l'éclairage public de 2h complémentaires par jour. L'extinction avait lieu entre minuit et 5h du matin et nous la rallongeons de 23h à 6h par mesure d'économie budgétaire et environnementale.

Notre marché du mardi soir mériterait une plus grande fréquentation de votre part, ainsi je vous invite toutes et tous à venir faire un tour ! N'hésitez pas à passer dire bonjour à nos charmants commerçants qui nous proposent des produits de qualité.

Je souhaite également féliciter les associations faisant vivre notre village. En effet, pour en avoir discuté avec certains d'entre vous, je suis ravi de voir votre enthousiasme et votre joie d'assister à ces manifestations.

Attention, le COVID est toujours parmi nous, ne relâchons rien à notre nouveau mode de vie et ses gestes barrières qui en font partie.

Pour finir, avec l'ensemble de l'équipe municipale, nous adressons nos plus sincères condoléances à toutes les familles récemment endeuillées.

Bonne fin d'année à toutes et tous et à très bientôt !

Bien à vous,

Jean-Yves Gayet

Quand ramasser les déchets rime avec éducation et civisme

Avant les vacances estivales et en lien avec l'école, nous avions à cœur d'organiser un temps consacré au ramassage des déchets.

Durant la semaine, très souvent avant que les Pierrois ne vaquent à leurs occupations, nos employés communaux Thierry et Bernard font le tour des endroits fréquentés, principalement la place Hervé Durand et les abords de l'école.

Au cours de ce périple, sacs poubelles à la main, ils récoltent tous les déchets abandonnés par des individus ayant vraisemblablement les mêmes facultés visuelles que la taupe, ne voyant pas les différents points d'apports volontaires répartis sur la commune.

Les enfants étant notre avenir et un formidable relais d'informations, c'est avec l'aval du corps enseignant de La Pierre et sous le soleil que nous avons organisé vendredi 1er juillet 2022 un ramassage méthodique et méticuleux des déchets dans les principales artères de la commune.

Ecoliers, enseignants, retraités, volontaires, jeunes collégiens et anciens de l'école, répartis en plusieurs lieux et équipes ont arpenté les rues à la recherche de ces déchets. Ces équipes hétéroclites, munies de longues pinces, gilets jaunes, gants, sacs poubelles, brouettes ont observé, repéré et ramassé toutes sortes de déchets abandonnés par des individus peu soucieux de l'environnement.

Avant le départ de cette aventure, discours avait été donné aux enfants en leur indiquant que le but était de ne rien trouver, ce qui serait une victoire pour notre belle nature. Mais le sort en a décidé autrement et au terme de notre joyeuse balade, les brouettes débordantes, les sacs poubelles bien lourds pour les petites épaules de nos enfants, nous nous sommes retrouvés dans la cours de l'école pour rassembler et peser notre butin.

Résultat, c'est un peu plus de 100 kilos de déchets que les enfants du village de La Pierre ont ôté à la nature (qui n'en demandait pas un gramme).

Alors bravo à nos petits et plus grands qui ont fouillé méticuleusement bords de route, fossés, parkings, terrain de pétanque et rassemblé cette triste récolte composée de verre cassé, mégots de cigarette, plastiques en tout genre, morceaux de ferraille, emballages de restauration rapide, etc.

D'immenses merci à tous ceux qui ont participé à cette action écologique !

Pour vos jardins

des formations et des broyeurs volants

Le Grésivaudan met à disposition des broyeurs thermiques semi-professionnels dans les communes volontaires, afin de les proposer à ses usagers.

La commune de La Pierre s'est portée volontaire pour accueillir le broyeur deux fois une semaine par an, au printemps et à l'automne. Il permet ainsi à notre employé municipal, Thierry, de broyer les branches issues de l'entretien de la commune, mais il peut également être mis à disposition des Pierrois. Chacun peut amener ses déchets verts, les broyer, et repartir avec son broyat pour utilisation dans son jardin.

La Communauté de Communes propose aussi des ateliers « Jardin zéro déchet », pour apprendre à utiliser son broyat et optimiser l'entretien de vos jardins ! Un atelier a été organisé à La Pierre le 2 avril 2022, rassemblant une quinzaine de Pierrois venus découvrir les astuces pour réduire et valoriser les déchets végétaux de leur jardin.

Pour plus de renseignements, rendez-vous sur www.le-gresivaudan.fr

La cantine de La Pierre évolue !

Nous espérons que cette année scolaire 2022-2023 se passe le mieux possible pour tous les enfants, les parents et le personnel d'animation, dans le respect de chacun !

Un grand merci à nos agents : Elodie, Carole, Christine, Gaby, Émeline et Cléo !

Dans les assiettes des enfants

Nous poursuivons notre partenariat avec API Restauration, dont la cuisine centrale est basée à Domène.

L'entreprise prépare tous les repas des enfants à partir de produits frais, 80% locaux et 25% Bio.

Depuis quelques années notre village grandit, et de nouvelles familles s'installent. Le nombre d'enfants scolarisés augmente aussi et dépasse aujourd'hui les 90 enfants. L'école commence d'ailleurs à être trop petite, et la commune a lancé un projet d'agrandissement de l'école maternelle pour accueillir la 4ème classe ouverte en 2020-2021 (voir p. suivante).

En attendant ces travaux, les enseignants et le personnel encadrant la cantine et la périscolaire s'adaptent dans des locaux utilisés à pleine capacité : la salle des fêtes sert de cantine, mais également salle de motricité pour les enfants et salle pour les associations ; la salle du conseil de la mairie sert aussi de salle pour la sieste des petits et de salle de périscolaire… Nous attendons tous vivement l'ouverture de la nouvelle classe pour être davantage à l'aise !

Du côté de la cantine et de la périscolaire, le nombre des enfants augmente aussi, et nous sommes officiellement passés d'un accueil de 50 enfants maximum à un accueil de 80 enfants maximum. Cette évolution réglementaire a nécessité d'une part que Christine Doval passe le BAFD, et d'autre part que nous embauchions davantage de personnel encadrant : Émeline Fischer et Cléo Flinois ont ainsi rejoint l'équipe d'animation.

C'est d'ailleurs suite à cette forte augmentation que nous n'avons pas pu proposer aux parents d'inscription à l'année à la cantine, et que nous avons demandé aux familles de préciser si les deux parents travaillent : en effet nous ne pouvons pas dépasser le seuil légal de 80 enfants accueillis, au risque de devoir fermer la cantine. Notre cantine continue à être assurée en deux services, la salle des fêtes ne pouvant accueillir 80 enfants en même temps. Nous avons également réalisé des travaux dans les toilettes de la salle des fêtes pour rendre les lavabos plus accessible aux plus petits.

Des animations sont régulièrement organisées au fil de l'année, et les agents encadrant la cantine suivent une formation sur la sensibilisation des enfants à l'alimentation. Le fonctionnement et l'organisation de la cantine et du périscolaire sont revus tous les semestres, afin de toujours proposer un accueil optimal des enfants. Le personnel encadrant suit des formations tout au long de l'année, et s'adapte au jour le jour à toutes les situations envisageables.

La forte fréquentation de la cantine cette année leur complique parfois la tâche, mais les équipes ont à cœur d'encadrer les enfants avec toujours beaucoup de bienveillance, en lien avec l'équipe enseignante de l'école. Nous tenons à rappeler que le règlement intérieur doit être lu et appliqué par chaque enfant, pour permettre un respect envers chacun.

En dépit de ces évolutions et la nouvelle ampleur prise par l'accueil cantine et périscolaire, le conseil municipal a souhaité maintenir les mêmes tarifs appliqués auprès des familles sans apporter d'augmentation cette année encore. Nous estimons en effet qu'il s'agit d'un service indispensable pour les familles et qui doit rester abordable pour tous.

Une maquette est disponible en mairie pour vous permettre de visualiser le projet

L'école voit plus grand

Le nouveau bâtiment se concrétise

Comme déjà évoqué dans le dernier bulletin municipal, notre école primaire a vu s'ouvrir une nouvelle classe lors de la rentrée scolaire de 2020. Cette tendance s'est confirmée lors de cette nouvelle rentrée, avec plus de 90 élèves accueillis dans les quatre classes.

Les bâtiments sont désormais un peu exigus, et nous avons recruté fin 2021 deux architectes pour travailler sur l'extension de l'école maternelle. Le permis de construire a été déposé, et nous sommes actuellement en train de recevoir les réponses aux appels d'offres pour l'extension de l'école. Elles seront très prochainement analysées par nos architectes et notre assistant à la maîtrise d'ouvrage.

Cette extension comportera :

- Une salle de classe supplémentaire
- Un bureau de direction
- Un préau
- Des sanitaires
- L'agrandissement de la cour de récréation

Le budget alloué à l'extension de l'école maternelle a été estimé à environ 300 000 €. Nous espérons que ce budget ne sera pas trop impacté par l'augmentation du prix des matériaux. La commune a sollicité le Conseil départemental et l'Etat pour l'obtention de subventions qui nous sont d'ores et déjà accordées.

Le manoir de Vaubonnais
revit petit à petit

Histoire d'une renaissance
spectacles & animations

Lorsqu'il a été acquis en 2012 par la Commune de La Pierre, le Manoir de Vaubonnais était dans un triste état. Abandonné et inhabité depuis 1955, il ressemblait plutôt à une ruine envahie par des ronces impénétrables.

A force de volonté, Thierry et Bernard nos inlassables agents municipaux, sont petit à petit parvenus à rendre les jardins accessibles. L'objectif : rouvrir cet espace patrimonial et historique aux habitants et aux manifestations diverses.

Depuis 4 ans déjà, les jardins du Manoir accueillent les Rendez-vous au Manoir, organisés par l'association Scènes Obliques avec l'aide des bénévoles Pierrois. Cette année a notamment vu une programmation variée, avec en point d'orgue deux représentations de la pièce de théâtre 'Mort d'une montagne', écrite par la compagnie des Non-Alignés durant leur résidence de trois ans sur le massif de Belledonne. La compagnie connait une renommée nationale forte, et cette nouvelle pièce a été très remarquée.

Nouveauté de cette année, les jardins du Manoir ont également accueilli d'autres manifestations comme la soirée Astronomie du Mois de la Nuit, ou le Challenge inter-quartiers, organisé par le tout nouveau comité des fêtes ! Ce fut une très belle journée, pleine de rires, de convivialité et de partage pour un grand nombre d'habitants (on ne reparlera pas de Lucette dans son désormais fameux combat de sumos !)

Côté travaux : l'équipe de Renzo Wieder, Architecte en Chef des Monuments Historiques a réalisé un diagnostic patrimonial, architectural et sanitaire durant l'année 2021. Ce diagnostic a permis à la fois de confirmer le grand intérêt patrimonial du Manoir, ainsi que l'importance forte de le sauvegarder.

Il est désormais identifié au sein du Grésivaudan comme une priorité de restauration, aux côtés du Châtel de Theys et du Fort Barraux.

Les projets pour
Vaubonnais

Suite à ce diagnostic, la commune souhaite lancer en 2023 une première tranche de travaux d'urgence, permettant de stopper la ruinification du Manoir en travaillant de manière prioritaire sur la toiture, les murs et les planchers. Le recrutement d'un Architecte en Chef des Monuments Historiques est en cours.

Pour ces travaux comme pour le diagnostic, la commune est fortement aidée techniquement et financièrement par la DRAC, l'État, la Région Auvergne-Rhône-Alpes, le Département de l'Isère et la Communauté de Communes du Grésivaudan. Sans ces soutiens précieux, nous ne pourrions pas espérer de restauration pour ce lieu emblématique de notre village.

À vélo et en musique
au manoir de Vaubonnais

Les jardins du manoir constituent un cadre parfait pour accueillir des animations culturelles en plein air. Ce printemps, les élèves des écoles de La Pierre ont pu bénéficier de cet écrin de rêve pour s'initier à la musique classique.

Le vendredi 15 avril, nous avons accueilli dans le magnifique décor du manoir de Vaubonnais une étape de la tournée de l'orchestre à vélo « Des Forces Majeures ».

L'orchestre reliait Grenoble à Genève à vélo, transportant instruments et matériels dans des remorques spécialement conçues.

C'est sous un soleil généreux que l'ensemble a pu se produire devant un public qui comptait 90 enfants des écoles de La Pierre, réunis le midi autour d'un pique-nique offert par la mairie en ce dernier jour d'école avant les vacances de printemps.

Ils étaient 17 artistes sur la scène aménagée dans les jardins du manoir.

Raphaël Merlin, le chef d'orchestre, s'est d'abord adressé aux enfants en leur faisant découvrir les instruments lors d'un quiz vocal, puis le concert composé de quelques extraits des répertoires de Chabrier, Strauss, Mendelssohn a ravi le public.

Cette représentation c'est terminée par la reprise avec le public de la chanson d'Yves Montand « A bicyclette » qui s'y prêtait tout à fait !

Après une collation dans la salle des fêtes la troupe s'en est allée …. A vélo bien sûr !

Le mois de la nuit

ciel noir et nuits blanches en Grésivaudan

De jour comme de nuit, les jardins du manoir de Vaubonnais se font tour à tour salle de concert, amphithéâtre ou lieu d'observation pour la voûte étoilée.

Du 1er au 31 octobre 2022, le Mois de la Nuit a proposé plusieurs rendez-vous dans la métropole grenobloise, le Vercors, la Chartreuse et Belledonne afin de sensibiliser le grand public à la pollution lumineuse.

Une soirée animée par le Groupe d'Astronomie du Dauphiné a eu lieu le 4 octobre à La Pierre.

Depuis les jardins du manoir de Vaubonnais, nombreux d'entre vous sont partis à la découverte du ciel et des étoiles.

Une fois les éclairages publics éteints, et avec une météo plus que clémente, petits et grands ont découvert émerveillés la beauté du ciel à travers l'objectif du télescope : différentes constellations, la galaxie d'Andromède, la Lune et même Saturne ont pu être admirées.

Au-delà de l'observation de la voie lactée, cette soirée était l'occasion d'évoquer les problématiques de la pollution lumineuse et la responsabilité personnelle et collective que nous avons pour trouver des moyens de l'atténuer.

Le marché de La Pierre
a besoin de votre soutien !

Après une première année d'existence, ses perspectives d'avenir sont encore incertaines.

Un constat : Le 9 novembre 2022, le marché de La Pierre aura atteint un an d'existence. Une première année d'exercice durant laquelle les commerçants n'auront malheureusement pas pu atteindre leurs objectifs en matière de régularité de chiffre d'affaires. C'est sans surprise donc, que la réunion sur le marché qui s'est tenue le mardi 13 septembre 2022 à la Mairie en présence des commerçants, s'est achevée par le constat suivant : le **marché de la Pierre est loin d'être** pérennisé.

Les actions de la Mairie

La Mairie a renforcé la signalétique du marché, notamment en organisant sur le marché un apéritif de rentrée pour tous les habitants de La Pierre. Par ailleurs, l'information est désormais visible sur les panneaux d'affichage électroniques des villes de Tencin et de de Froges.

Pour renforcer aussi la communication sur le web, la page Facebook qui avait été créée dès le début du marché a été reprise par Anne Moutenet pour prolonger une communication à la fois efficace et pérenne dans le temps.

Observation durant cette première année

Le fait le plus marquant en ce qui concerne les difficultés rencontrées par les commerçants, est la faible fréquentation de la clientèle Pierroise. A ce titre, nous rappelons ici à tous les Pierrois que le marché est un excellent moyen de dynamiser notre village qui sans cela, ne possèderait encore à ce jour aucun commerçant de proximité. La présence régulière du marché participe activement au développement économique de notre village, qu'il rend aussi plus attractif aux yeux des futurs arrivants qui chercheraient à s'installer à La Pierre. Il est donc indispensable d'arriver à développer et pérenniser notre marché.

Bien évidemment, tous nos efforts en ce sens seront vains sans la participation de la clientèle Pierroise, que nous espérons beaucoup plus nombreuse à l'avenir.

Côté nouvel arrivant sur le marché

Nous allons désormais compter sur la présence du stand de **Lau' à la** bouche, chef cuisinière traiteur, créatrice de buffets, cocktails et de plats à emporter.
Dans un premier temps elle sera présente sur le marché deux fois par mois en alternance avec le stand Aux Fées des crêpes pour vous proposer des douceurs sucrées, mais viendra un peu plus tard avec des plats salés.
Vous pourrez lui commander vos plats préparés à récupérer sur place au marché ou en livraison gratuite à domicile (voir condition sur le stand).

Vous pouvez commander à Lau' à la bouche au 06 49 73 77 61
ou laualabouche38@gmail.com

Venez ou arrêtez-vous au marché en sortant de l'école avec vos enfants. Entamez le dialogue avec les commerçants, il suffit souvent d'un

Il est urgent de redoubler d'efforts à tous les niveaux pour ne pas voir nos commerçants déserter la place Hervé Durand !

simple bonjour ! Les commerçants ont toujours plaisir à vous parler de leurs produits, cela quel que soit le montant de vos achats.

Il n'y a que tous ensemble que nous réussirons à développer et pérenniser notre marché. Si nous réussissons, c'est tout le village qui est gagnant !

Marché de La Pierre

Chaque mardi sur la place Hervé Durand de 16h à 19h
Sur Facebook : « Marché La Pierre »

- Le Zébre à poids : primeurs bio et locaux
- Aux Fées des crêpes : crêpes salées et sucrées
- Lau' à la bouche : douceurs et traiteur

Des travaux

La Pierre se refait une beauté

Certaines installations de notre village nécessitent des travaux : le point sur ces chantiers achevés ou en cours.

L'église

Notre église datant du XVI siècle a besoin de soins urgents.

En effet, un affaissement de 16 cm de la charpente entraine la chute des plâtres de la voûte, une partie est déjà tombée. Le beffroi est, lui aussi, en piteux état et ne permet plus de faire retentir les cloches. Cette situation nous contraint à prendre un arrêté municipal et fermer l'accès de l'église au public. Des devis sont en cours pour permettre de monter un dossier de subventions nécessaire à la restauration de celle-ci.

La salle des fêtes

Notre salle des fêtes, mais aussi restaurant scolaire, salle des associations, etc… a profité de cet été pour un petit lifting. En effet les sous-bassements ont eu droit à un coup de peinture.

Un devis concernant l'installation de la climatisation est en cours pour rendre ce lieu plus confortable et agréable aux enfants et tout autre utilisateur.

Cinétoiles
le succès du cinéma en plein air

Grâce à la Communauté de Communes du Grésivaudan, notre village a accueilli une nouvelle fois la projection d'un film en plein air !

Le GRÉSIVAUDAN
communauté de communes

En cette fin août 2022, l'écran géant s'est arrimé à l'arrière de l'école maternelle.

Installés dans l'herbe ou sur des chaises, ce sont plus d'une centaine de Pierrois qui sont venus assister à la projection du film "Les Vétos".

En ce vendredi de fin d'août, le temps était parfait pour profiter d'une projection mais ouvrait également la possibilité de se faire une soirée ciné-pizza avec la présence du camion pizza sur la place Hervé Durand.

Notre comité de fêtes était également de la partie et proposait boissons et les inratables pop-corns pour cet événement !

De quoi profiter une nouvelle fois du cadre exceptionnel de notre village.

Transports en commun
le Grésivaudan peut mieux faire !

Le collectif des usagers des transports (notamment les lignes de bus X02 et T86), citoyens, élus, réunis à Tencin le 29 septembre dernier, ont pu faire un état des lieux objectif de la situation de la desserte des communes de Champ près Froges, La Pierre et Tencin.

La mobilisation du 5 juillet 2022 contre la fermeture annoncée de la ligne T86 sur ce tronçon s'est avérée assez efficace. Les usagers ont ainsi obtenu que soient maintenus quelques services en journée et le week-end malgré la suppression de 2 services le matin vers Grenoble et 2 services en soirée sur le retour.

Cependant, en dépit de ce sauvetage, la situation est loin d'être satisfaisante et l'impact sur la vie des usagers se fait durement sentir : départs trop matinaux, retours tardifs, temps de trajet rallongés, difficulté des chauffeurs à tenir les horaires indiqués, incohérences dans le schéma de transport entre l'X02, le T86 et le G4 (notamment le manque de liaisons entre Goncelin et les autres communes de la ligne, passages d'X02 se rendant à vide au dépôt de Goncelin en traversant nos communes…).

Ces dysfonctionnements conduisent de plus en plus de personnes à avoir recours à leur véhicule personnel.

Cela représente une dépense supplémentaire non négligeable et compromet la qualité de l'environnement… alors que l'enjeu climatique impose de trouver des solutions alternatives à la voiture et que la circulation automobile engorge la vallée.

Pour les usagers actuels et futurs, pour ceux qui ont renoncé à utiliser les transports publics en raison de ces difficultés, le collectif a décidé de s'adresser aux « grands élus » chargés de la circonscription (sénateur de l'Isère, député de notre circonscription, Vice-présidente du SMMAG), afin de solliciter une entrevue et faire évoluer la situation.

Il est anormal, alors que nous payons des abonnements de transport de plus en plus onéreux, que nous sommes des contribuables comme les autres, que nous ne puissions pas prétendre à un service cohérent et efficient afin de répondre à nos besoins.

Si vous vous sentez concernés par l'usage des transports publics dans nos communes, dès maintenant ou pour les prochaines années, pour vous-même ou pour vos enfants, faites-nous remonter vos observations et questions :
joel.marseille@tencin.fr

Au revoir Noël !
lorsque le doyen s'éteint

Cet été, notre village de La Pierre a perdu son doyen.

Ce lundi 22 août Noël Charlon nous a quittés à l'âge de 96 ans, sans bruit et dans sa maison, comme il le souhaitait.

Nous étions habitués à le voir assis devant sa porte à prendre l'air ou manger quelque chose, mais aussi occupé à couper du bois sur sa terrasse pour allumer son poêle.

C'est bien souvent qu'il nous faisait un petit signe de la main ou échangeait quelques mots avec nous quand on le rencontrait lorsqu'il montait à son champ.

Il a vu arriver le progrès, mais il a toujours voulu rester dans son monde à lui, à vivre simplement et sans besoin particulier, en lisant son journal devant sa fenêtre et manger le repas qui lui était livré.

C'était un fidèle au repas des anciens de la commune, poussant régulièrement sa chansonnette « Méditerranée » sauf ces dernières années, car sa santé baissait.

Nous n'oublierons pas le personnage mystérieux qu'il était et que notre petit village de La Pierre voit disparaître.

Le repas des Anciens
déménage au printemps

Le Repas des Anciens a traditionnellement lieu à La Pierre début décembre. Malheureusement, le contexte sanitaire de ces dernières années nous a contraints à l'annuler deux fois de suite, afin de respecter les distanciations sociales et pour ne pas prendre de risques.

Afin de remédier à cela, c'est le dimanche 5 juin que Jean-Yves Gayet, le CCAS et l'ensemble du conseil municipal ont proposé aux personnes âgées de plus de 68 ans et au personnel communal de se retrouver autour d'un repas.

Temps convivial et festif très apprécié par tous, qui fut animé cette année par les convives chanteurs et conteurs…

Nous pensons maintenir ce rendez-vous l'année prochaine, également au printemps !

Ça bouge à la mairie
bienvenue Sandrine !

Suite au départ d'Alexandra Blandin, Sandrine Nahum nous a rejoints : elle occupe depuis le 2 mai 2022 le poste de secrétaire de mairie.

Auparavant elle a travaillé durant 14 années à la mairie de Theys.

Pour celles et ceux qui ne la connaissent pas, vous aurez l'occasion de la rencontrer et d'échanger lors de votre prochaine visite en mairie.

Nous lui souhaitons la bienvenue et une belle réussite dans ses nouvelles fonctions !

La mairie vous accueille le lundi et le vendredi de 14 h à 18 heures
et sur rendez-vous

296 rue de la Mairie, 38570 La Pierre
Téléphone : **04 76 71 38 95**
E-mail : **mairielapierre@wanadoo.fr**

Etat Civil

Mariages

Estelle Chavanel et Philippe Partenio le 14/05/2022

Charlène Royan et Julien Lenne le 04/06/2022

Pauline Chanvin et Nicolas Garnache-Creuillot le 10/06/2022

Lauranne Strippoli et Arnaud Lelandais le 15/10/2022

Naissances

Sacha Maldant le 01/10/2021

Manoé Leconte le 16/04/2022

Constance Decolin Meillan le 25/04/2022

Sienna Bauer le 26/05/2022

Mathéo Chazal le 03/06/2022

Nino Bozet le 26/08/2022

Parrainages civils

Mattéo Maldant le 10/09/2022

Sacha Maldant le 10/09/2022

Décès

Andrée Moncenix Veuve Jacob le 08/03/2022

Maurice Liaud-Dubois le 20/07/2022

Noël Charlon le 22/08/2022

Lucien Rioux le 07/09/2022

Christiane Berthet Veuve Durand le 17/09/2022

Henri Bachet le 23/10/2022

La Pierre'Kiroul
la fête toute l'année !

Depuis sa création l'an dernier, L'association La Pierre'Kiroul a proposé de nombreuses manifestations pour animer notre village.

Le Marché de Noël fin 2021 et les deux éditions de la fête d'Halloween (2021 et 2022) ont rencontré un franc succès et ont ravi l'ensemble des Pierrois, petits et grands !

Il n'était pas dit que la météo serait de la partie, mais la chance a été de notre côté. La journée fut bien ensoleillée et les habitants se sont rassemblés autour d'activités sportives et ludiques au programme de cette première édition de l'Interquartiers au mois de mai. La deuxième édition devrait avoir lieu en septembre 2023 !

Que serait l'été sans musique ? Le 18 juin, pour la fête de la musique et le 2 juillet pour la soirée barbecue karaoké, les Pierrois ont encore répondu présents toujours dans la bonne humeur !

La dynamique équipe de la Pierre'Kiroul prépare de très beaux évènements à venir et fait appel à tous les habitants de notre village, anciens ou nouveaux, à participer en tant que spectateurs ou bénévoles aux différentes manifestations, lieu de rencontre et d'échange, favorisant le lien entre tous !

Demandez le programme !

Marché de Noël
samedi 3 décembre 2022

Réveillon de la Saint Sylvestre
(avec le FOC Froges Football)
samedi 31 décembre 2022

Saint Patrick
samedi 18 mars 2023

Festival Country
samedi 10 juin 2023

La Pierre summer party
samedi 8 juillet 2023

Interquartiers « Tous contre les bleus »
samedi 9 septembre 2023

Les Pervenches
convivialité et bons moments !

Le Club se réunit le mercredi après-midi à la salle des fêtes de La Pierre pour jouer à la belote, au scrabble, au Rumicub, etc. Ces jeux de société sont suivis d'un goûter rassemblant boissons et petites gourmandises, pour un moment convivial.

Au cours de cette année 2022, plusieurs repas au restaurant ont été organisés, ainsi qu'un voyage à Chanaz avec une promenade sur le canal de Savières.

Après les vacances du club au mois d'août, la reprise a eu lieu début septembre.

Les prochaines manifestations auront lieu en décembre pour la Bûche de Noël, en janvier avec le tirage des Rois, et en février avec l'Assemblée Générale. Les projets 2023 seront proposés lors de l'Assemblée Générale.

Toutes les personnes intéressées sont les bienvenues au Club des Pervenches !

Les Petits Pieds Rois

Un vent de renouveau

L'association des "P'tits pieds rois", après sept ans d'investissement auprès de nos enfants, s'est dissoute pour laisser place à une nouvelle équipe.

"Les petits pieds rois " sur les réseaux sociaux

www.facebook.com/profile.php?id=100085845354608

www.instagram.com/les.petits.pieds.rois

Nous tenions à remercier chaleureusement Alexandra Monfraix (présidente), Rita Torelli (présidente adjointe), Virginie Strano (trésorière), Jessica Noussan (secrétaire), ainsi que les membres actifs et toutes les personnes qui leur ont prêté main forte jusqu'à présent.

Que ce soit à l'occasion d'Halloween, Noël, carnaval, Pâques ou la kermesse, chaque manifestation, préparée pendant des soirées entières avec souci du moindre détail, s'est déroulée dans une ambiance festive et joyeuse, et a toujours été une vraie réussite !

Ces moments de partage auront permis de créer un lien entre enfants, parents, habitants du village, équipe pédagogique et municipale, et rempli la tête de chacun de jolis souvenirs !

Les dons généreux des membres et participants ont permis chaque année de réduire la participation financière des parents d'élèves lors de sorties scolaires, ou pour la classe verte organisée l'année dernière dans le Vercors.

Maintenant place à une nouvelle équipe ! Nous souhaitons la bienvenue à Karen, Cyrielle, Marine et Malorie qui, depuis septembre, ont repris le flambeau avec un léger changement de nom.

La vie des associations

Ca bouge à La Pierre !

L'ombre de l'Histoire

retour sur le salon du livre 2022

35 auteurs étaient présents à la salle des fêtes le dimanche 12 juin dernier pour la 17ème édition du Salon du Livre de La Pierre !
C'est un chiffre record depuis le tout premier salon du livre organisé en 2004. En effet, la période COVID a permis à de nombreux auteurs de compléter leur production et à d'autres de se lancer dans l'aventure de l'écriture.
Cette année L'ombre de l'Histoire a eu le plaisir d'accueillir une quinzaine d'auteurs du Grésivaudan ; certains inspirés par notre terroir et nos montagnes, d'autres animés par l'envie de conter de belles histoires illustrées aux plus jeunes lecteurs.

Mais après deux ans d'absence et une belle diversité de livres et d'univers proposés, le bilan est en demi-teinte. Le public n'était pas au rendez-vous et la fréquentation en baisse par rapport aux éditions précédentes. Malgré cela cet événement reste toujours un beau moment de partage et de convivialité.
L'association L'ombre de l'Histoire vous donne rendez-vous le dimanche 14 mai 2023 !

Plus d'informations :
ombrehistoire@aol.com /
www.ombrehistoire.fr

Une AMAP à La Pierre

Une nouvelle association a été créée au mois de juin 2022 à La Pierre : c'est une Association pour le Maintien d'une Agriculture Paysanne (AMAP). Les AMAP existent partout en France depuis 20 ans et sont la plupart du temps reliées entre elles par des réseaux. A vocation d'éducation populaire, l'AMAP a pour but : de lutter contre la disparition des fermes paysannes de proximité, de favoriser la création de nouvelles, tout en permettant aux Pierrois de se nourrir avec des produits sains et de saison. Elle permet de renouer le lien parfois perdu entre les consommateurs et ceux qui les nourrissent.

Tous les jeudis entre 18h30 et 19h30, les familles se retrouvent sous le préau de l'école élémentaire pour réceptionner les légumes arrivés à maturité sur la ferme que la maraichère vient leur apporter.
Chaque famille passe un contrat avec le ou la paysanne pour la saison et achète ainsi par avance une partie de sa production à un prix juste pour les deux parties. Au fur et à mesure de l'envie, et des possibilités des familles amapiennes, de nouveaux contrats seront passés avec d'autres paysans qui le souhaitent, (éleveurs pour la viande, les laitages ou les œufs), arboriculteurs ou même céréaliers.
Les familles amapiennes s'organisent collectivement pour assurer les liens avec les paysans, la réception des livraisons et prennent ensemble les décisions.
L'AMAP de La Pierre est ouverte à toutes les familles intéressées.

L'AGV La Pierre

Ça bouge à tout âge !

Près de chez vous, l'association vous propose divers cours de gymnastique pendant la période scolaire, ils sont assurés par des animateurs diplômés.

Nous sommes affiliés à la FFEPGV qui a 130 ans d'existence, une fédération reconnue d'Utilité Publique pour lutter contre la sédentarité, elle propose de nombreuses activités pour tous les âges et sans aucune compétition.

La reprise s'est faite la semaine du 12 septembre, nous venons de débuter notre 37e saison. Les membres du bureau de La Pierre sont Nicole, Christiane, Evelyne, Micheline et Danielle.

- Pour les adultes, une séance gratuite au choix est offerte avec un « Pass'Sport Découverte ».
- Pour les enfants de 3 à 8 ans, nous proposons une activité « Gym-Cirque » apprentissage et développement des capacités motrices et de coordination. A savoir que nous acceptons, pour les enfants éligibles, le « Pass'Sport » de 50 € que l'Etat accorde aux familles pour un soutien financier.. En fin de saison, les cours se terminent par un petit spectacle présenté aux parents.

Lors de notre assemblée générale du 19 octobre, nous avons fêté les 80 ans de Nicole, notre présidente, et de Lucette, notre fidèle adhérente (voir photo)

« Proposer une activité sportive régulière, au service de la santé pour tous les publics, dans tous les milieux, c'est notre défi collectif » FFEPGV

PILATES débutants
Lundi 17h45-18h45

PILATES confirmés
Lundi 18h50-19h50

TONIC
Lundi 20h-21h

MARCHE ACTIVE
Mardi 9h-10h30

GYM CIRQUE enfants
Mercredi 10h30-11h30

ENTRETIEN
Jeudi 19h15-20h15

ADAPTÉE SENIOR
Vendredi 8h50-9h50

Contactez-nous !

Nicole Durand 06 08 51 84 47

Danielle Perrin 06 03 26 60 70

gvlapierre@aol.com

Et au milieu coule une rivière

Le SYMBHI informe les propriétaires riverains de cours d'eau

En tant que propriétaire riverain d'un cours d'eau, vous bénéficiez de droits mais aussi de devoirs. Voici quelques pistes d'intervention pour gérer durablement ce milieu.

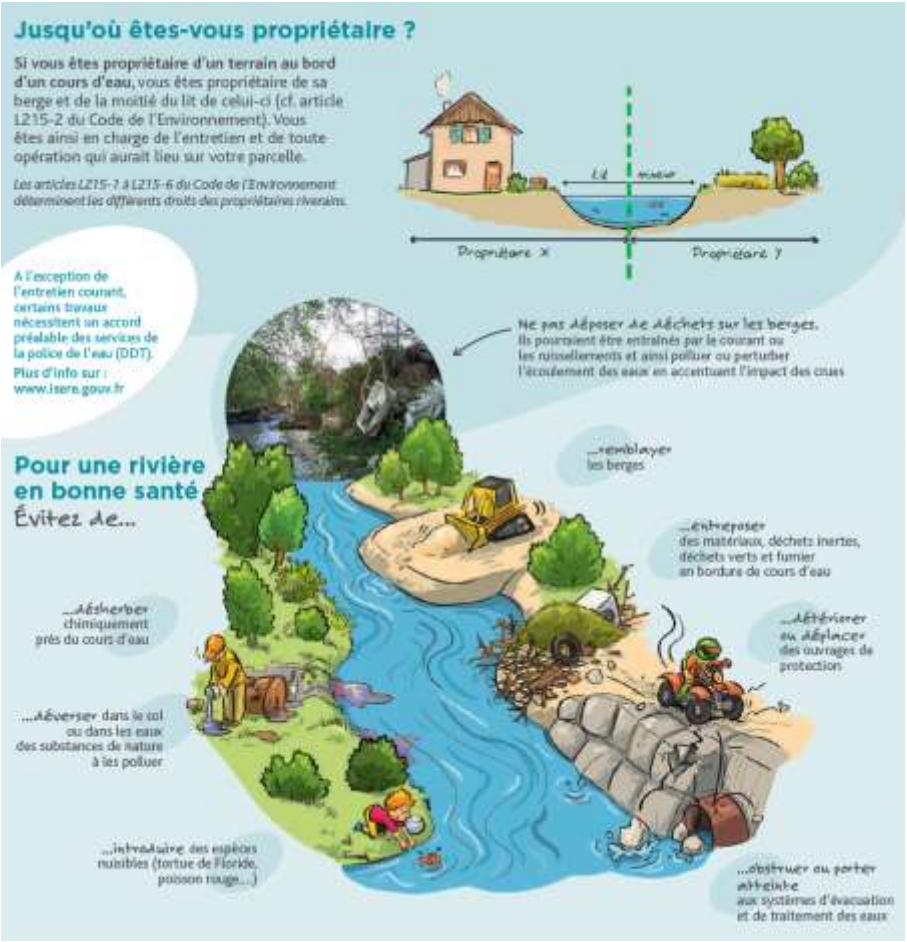

Vos droits...

Droit de propriété, et droit de pêche sous réserve de s'acquitter d'une carte de pêche. Le bois coupé appartient au propriétaire. Il doit être évacué en dehors du lit du cours d'eau pour ne pas créer de barrages et générer des débordements.

...Et vos devoirs

Assurer le libre écoulement des eaux, respecter les servitudes de passage, préserver la faune et la flore.

Quand intervenir ?

D'octobre à mars pour l'entretien de la végétation des berges
Période de repos végétatif et hors période de nidification des oiseaux.

Du 1er mai au 30 septembre pour **l'intervention dans le lit du cours d'eau**
Hors période de fraie (reproduction des poissons). Avant d'engager des travaux, renseignez-vous sur d'éventuelles contraintes réglementaires : Espaces Boisés Classés (EBC), zones de frayères, Arrêté de Protection de Biotope, etc. Seulement en cas d'urgence ou d'Intérêt Général, la collectivité compétente peut se substituer à vous.

Votre berge est envahie par des espèces exotiques envahissantes ? Le guide sur les plantes invasives de l'Isère vous permettra de bien les identifier et d'avoir des solutions pour limiter leur propagation, voire les éradiquer.